

広 報 =184号

なかつえ

人口と世帯

3月31日現在
 ()内は前月比
 人口 2,194(-1)
 男 1,060(-3)
 女 1,134(+2)
 世帯数 587(+1)

■ 発行所・編集発行人・中津江村・斉藤隆一

印刷・日田・朝日堂

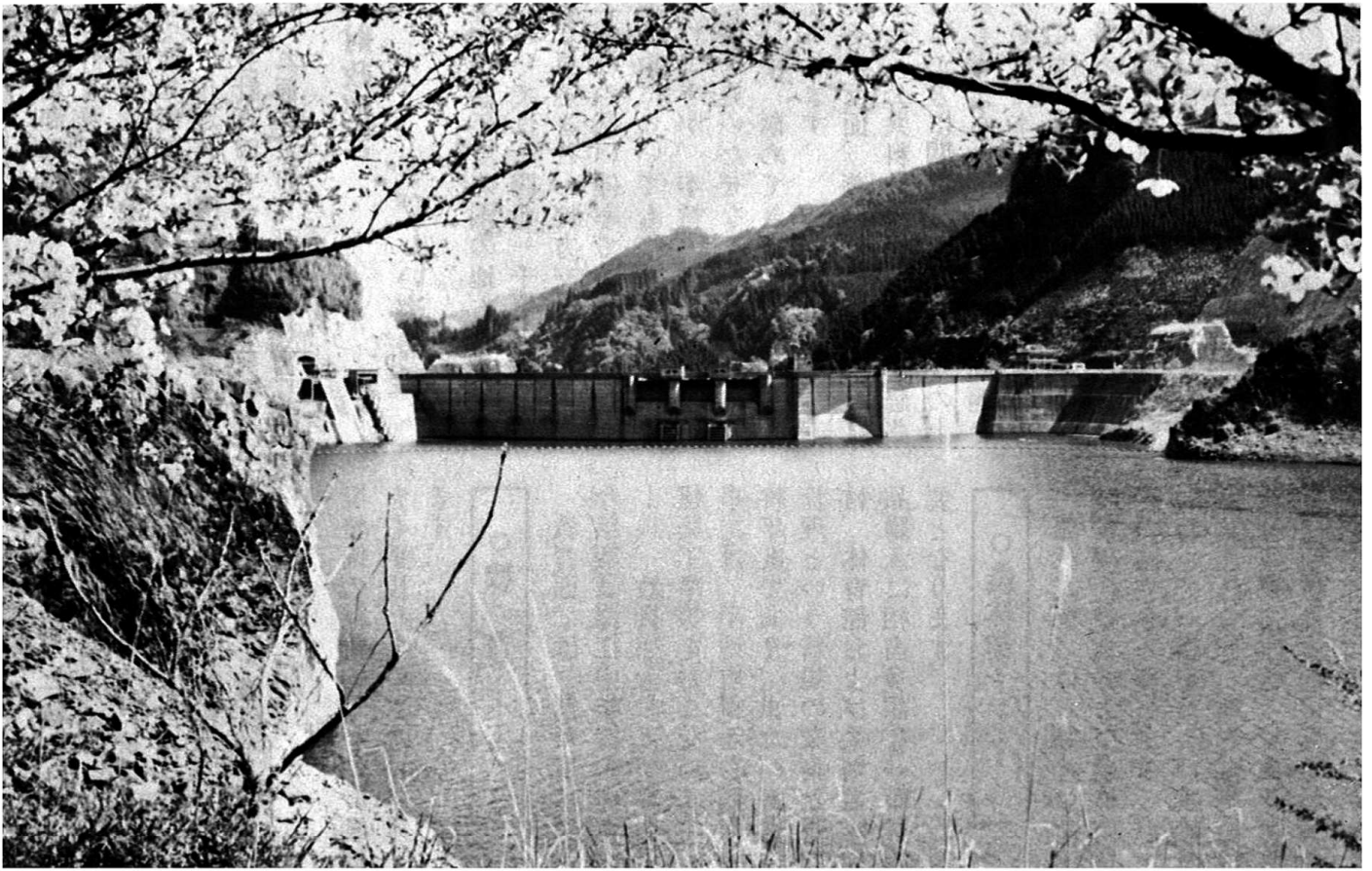

いつも見慣れているはずの下笠
 ダムも、季節によっていろんな顔
 を見せてくれます。春の下笠、い
 かにもやさしく心やすまる思いが
 します。

風もすっかり春のにおい、生き
 ているこの自然は、いかにも美し
 いではありませんか。

今、各地で自然の保護が叫ばれ
 ています。自然の美しさは、それ
 ほど人間にとって大切なものなの
 でしょう。人それぞれに見る目は
 違っていても、人は何かを感じ、
 何かを与えられているのです。

- 行事
- <4月>
 - 29日 天皇誕生日
 - <5月>
 - 3日 憲法記念日
職域ソフトボ
ール大会
 - 5日 こどもの日
 - 10日 愛鳥週間
(~16日)
 - 11日 春の全国交通
安全運動
(~20日)

1979
4月号

昭和54年度当初予算

8億5,570万円はこのように使います

あなたひとりに388,954円……

昭和五十四年度当初予算が三月の定例会で、一般会計八億五千五百七十万円（対前年度四七・三％増）、国民健康保険事業特別会計一億二千四百七十七万円（対前年度二九・二％増）、農業共済事業特別会計八百九十八万一千円（対前年度四％増）、簡易水道事業特別会計百四十一万円（対前年度六・二％減）が、それぞれ原案どおり可決されました。

財政運営

きびしい姿勢で

五十四年度の国の地方財政対策においては、四兆一千億の財源不足が見込まれ、地方交付税も史上二番目の低い伸率であり、また、地方税についても税法改正が予想されますが、本村の場合、増収の要因は見いだせなく一般財源の見通しは、極めてきびしいものと考えられます。

その反面、義務的経費の増嵩に加え、公共料金の値上げも予想されることに関連して、物件費の上昇も考えられ、幾多の行政問題をかかえた本年度の財政運営にあたっては、極力、消費的経費の節減に努めるとともに、さらにきびしい姿勢で対処しなければならぬと思えます。

昭和五十四年度予算編成については、前年同様、教育および農林業の振興を主体とするとともに、道路の改良舗装整備、ならびに環

境整備の継続的、かつ計画的事業をも重視していきたいと考えています。

○教育……

教育面では、前年度に引き続き今年度は津江中学校の体育館、プール、教員宿舎および柔剣道場の建築工事等をおこないます。この事業は、用地取得から四年目の最終年度であり、また、寄宿舎運営管理という新規の業務と視聴覚教材、体育館および柔剣道場等の備品購入に相当多額な一般財源が必要となります。

○農林業……

農林業面では、特産物の振興と農業複合経営および農林業複合形態の確立をめざします。五十四年において、指定および実施される地域農政整備、新農業構造改善、新林業構造改善、林業集落整備および中核林業地域指定の各新規事業を積極的に進めるほか、農協

〈性質別歳出〉

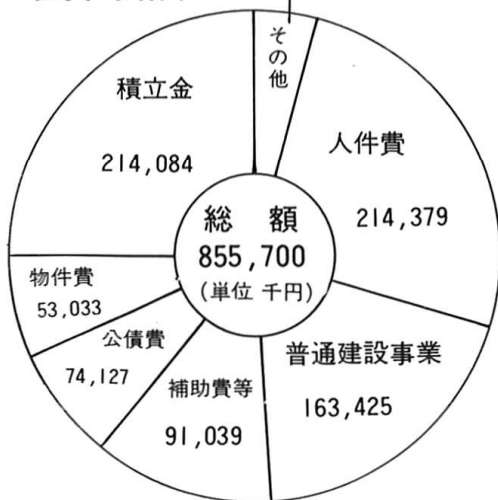

区分	金額
維持補修費	4,495
扶助費	34,606
投資及出資金	100
貸付金	300
繰出金	3,105
災害復旧事業	555
予備費	2,452
計	45,613

区分	金額
地方譲与税	6,700
自動車取得税交付金	5,500
分担金及負担金	3,160
使用料及手数料	660
県支出金	13,263
財産収入	15,618
繰越金	6,000
計	50,901

〈歳入〉

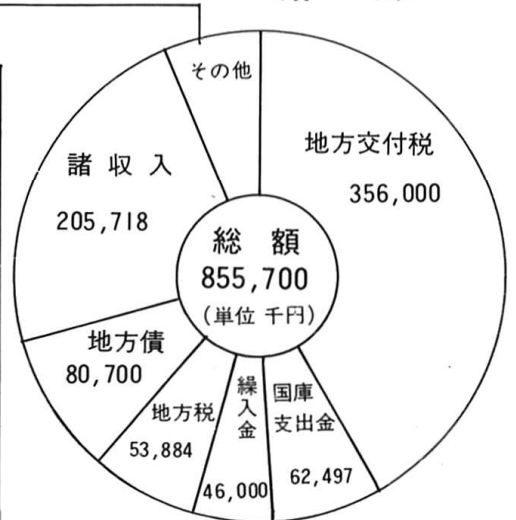

目的別歳出

()内は住民1人当りの金額



議 会 費

20,884千円

(2.4%)

(9,493円)

その名のとおり議会の活動に必要な費用で、議員報酬、費用弁償が主なものです。



総 務 費

333,733千円

(39.0%)

(151,697円)

一般的な費用で、特別職および一般職の人件費をはじめ、他の科目に属しないもので、税の賦課徴収、交通安全、ふるさとづくり運動、文書広報などが含まれています。区長さん、部落員さんの報酬もこの中にあります。



民 生 費

62,764千円

(7.3%)

(28,529)

社会福祉関係の費用で、児童、老人の福祉などの経費があります。



衛 生 費

15,576千円

(1.8%)

(7,080円)

みなさんの健康と環境を守るための費用で、予防接種に関するもの、乳幼児検診などが含まれています。



農 林 水 産 業 費

22,132千円

(2.6%)

(10,060円)

農業、林業、水産業からなる費用で、農業委員の報酬、水田利用再編対策、中核林業振興などの事業に用する費用があります。



商 工 費

1,969千円

(0.2%)

(895円)

商業や観光に関するもので、村商工会の補助金、山開き、川開きなどの費用も含まれています。

道路の改良舗装については、主幹県道は五十四年度にほとんど改良舗装が完了する予定になっています。また、環境整備については、五十四年度から国、県によるダム周辺の環境整備事業の実施と、昨分水問題が解決し、大分県および建設省との覚書条項にもとづく諸事業も実施されると思われる、これらの事業は、本村の振興上、重要な事業です。

補正で考えられる事業に 金山の鉱害防止対策など

○ 道 路 ……

森林組合の浮揚について協力し、スーパードリフトについては、本村林業、その他産業の振興に大きく寄与するものであり、この工事の推進および沿線の施設計画の策定ならびに実施について積極的に努力し、農林業の振興をはかりたいと思います。

つぎに、当初予算には計上されていませんが、五十四年度に実施を考えられる事業として、金山の鉱害防止対策、過疎バス対策、村道金山線舗装工事、村道鶴田線舗装工事、および林道開設事業等があります。これは実施計画の煮詰め、あるいは補助金、起債等の見通しなどが期的またはその他の事情により、当初予算計上には至らないものであるが、いずれ所要の措置がなされた時点で、補正予算として考えております。



土 木 費

141,108千円

(16.5%)

(64,140円)

密接なつながりのある道路が主なものです。村道作草中川内線の改良工事、石場線、後川線、作草線の舗装工事費などの費用があり、このほか、カーブミラー、ガードレールの設置の費用も含まれます。



災 害 復 旧 費

555千円

(0.1%)

(252円)

台風や雨などによっておこった災害の復旧に要する経費です。



消 防 費

25,611千円

(3.0%)

(11,641円)

財産と生命を守るための消防費、団員の方々の報酬や防火水槽の設置などが含まれます。



公 債 費

74,137千円

(8.7%)

(33,699円)

過去において事業をおこなうために他から借りてきたお金を返済する費用です。



教 育 費

154,777千円

(18.1%)

(70,353円)

各小学校、中学校、公民館、教育委員会の経費で、主なものとして津江中学校の体育館、プール、武道場の建設費、このほか、公民館、社会教育、体育などの費用もここに含まれます。



予 備 費

2,454千円

(0.3%)

(1,115円)

予算はいわゆる見積りですから、長い1年間の年度内には多かれ少なかれ予算執行と見積りとの違いが生じてきます。そのための予備費です。

ちよつなら鯛生中学校・中津江中学校

鯛生中 中津江中 長い歴史を閉じる

鯛生中学校は三月二十五日、中津江中学校は三月二十六日に、それぞれ閉校式がおこなわれました。鯛生中学二十三年間、中津江中学三十二年間、ここに長い歴史を閉じました。

一体となって 幻の学校づくり

—鯛生中学校—

鯛生中は、昭和二十七年四月中津江中の分校として校舎が落成したので、それまで丸蔵小まで通学(分散教育)していた生徒や父兄の喜びは大変なものでした。その後、昭和三十一年に組合立の鯛生中学校として独立し、この年から鯛生中学校としての歴史が始まりま

した。さらに昭和三十六年七月には中津江村立鯛生中学校として、鯛生金山の再開発とともに充実していきます。昭和三十七年には生徒数百八十五名となり、高校進学やスポーツの面においても他校を抜いて断然トップに立ち、日田郡の県体選手の半数を鯛生中が占めるという黄金時代を迎えます。

しかし、昭和四十五年の鯛生金山の閉山とともに急速に生徒数が減少、昭和五十年に将来の中学校のあり方を求めて中学校統合が提起され進められました。昭和五十二年には、将来消え去りていく中学校を脳裏に

焼き付かせるべく幻の学校づくりがスタート、学校と地域が一体となって取り組みます。この結果、日田管内で一番小さい中学校で生徒数四十一名が一体となって立派な実績を残してくれました。

こうした輝かしい伝統と実績をもつ鯛生中は、これまで二十三回の俊英を送りだしてきたが、三月二十五日に多数の来賓を迎え、静かに「涙」の閉校式を迎えました。

文化の中心として

果たした役割り

—中津江中学校—

昭和二十七年、中津江中学校鯛生分校として以来二十七年間、歴代の校長および諸先生方の崇高なる精神と、燃ゆる教育愛によって築かれた輝やかしい伝統と美わしい校風の鯛生中学校も、本年三月二十五日をもって静かに幕を閉じました。



江田正義先生

鯛生中最後の校長

は、……
美しき水を眺めて
花疲れ (森 夜潮)
のとおりでございます。
本当に快よい疲れであります。

前後八年半の鯛生中学校教員生活を終った今、鯛生の人々の心が、生活が、風物が、私の心から引き放そうにも放すことのできないものとなっていきなるとを祈りました。おそらく他の先生方も同じ気持だと思えます。

鯛生恋歌。あの中に鯛生を思う私の切切たる気持がこめられております。一日も早く凛烈の鯛生に暖かい春がやってくることを願ひながら寝ても覚めても私は「鯛生恋歌」を歌い続けることでしょう。

津江中学校の河村又一郎先生はまれに

閉校・そして鯛生を去るに当って

年度別生徒数

年度	28	29	30	31	32	33	34	35	36	37	38	39	40	41	42	43	44	45	46	47	48	49	50	51	52	53
中学	134	不 明		124	121	107	101	128	164	185	165	157	140	147	138	129	117	111	73	63	58	53	56	58	51	41
鯛生中	259		237	239	209	224	270	327	357	350	327	291	270	273	253	228	199	194	182	172	161	146	133	133	123	
中津江中	393		361	360	316	325	398	491	542	515	484	431	417	411	382	345	310	267	245	230	214	202	191	184	164	
合計																										

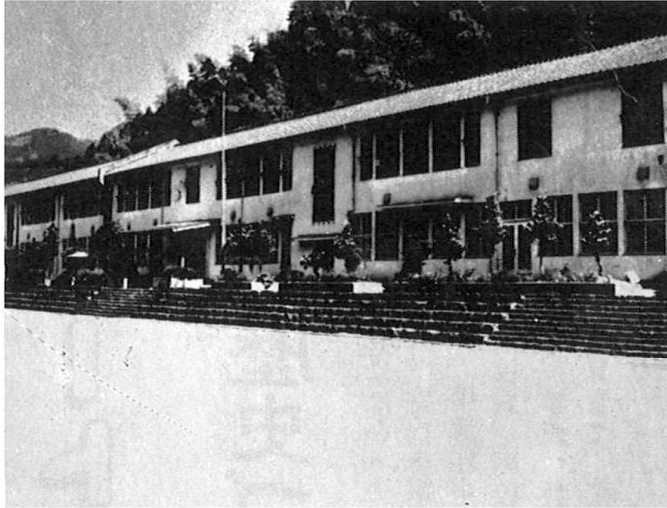

鯛生中学校

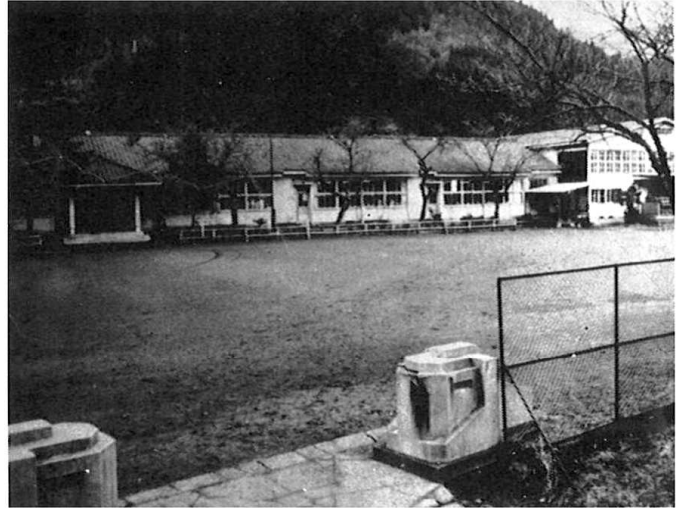

中津江中学校

中津江中は、戦後の学制改革により、昭和二十二年に中津江村立中津江中学校として発出し、各小学校で分散教育として発足した。その後、昭和二十七年に上中津江村中学校組合立として再発し、昭和二十八年になって待望の現校舎が完成しました。当初は上津江中学校も鯛生中学校も組合立中学校として発出したが、先にのべたように、鯛生中学校は昭和三十六年に村立中学校として分離独立し、さらに昭和四十二年には上津江中学校も村立中学校として分離独立しました。しかし、中津江中学校は、上津江村、中津江村の中学校の中心校として教育研究等の面における指導的役割を果してきました。この間昭和三十三年には文部省指定産業教育研究校となり、日田管内でもっとも産業教育の設備が整備された中学校として多大の成果を納めます。昭和三十七年県教委の学習指導の研究のための研究指定校となり、昭和四十三年にはさらに県教委の理科、科学的思考力の評価

見の大校長であります。中津江村の人々こぞって、津江中学校を支援し協力し、日本一の中学校づくりを推進している姿を想像しています。最後に、中津江村のすべての人々に、心からお

このため三月二十六日閉校式が開催され、これまで三十二回、二千五百七十四人の卒業生を送り出した中津江中学校とお別れしました。中津江中学校は、これまで地域のシンボルとしてまた、文化の中心として果たしてきた役割に感謝するとともに惜別の情あふるばかりですが、今後の津江中学校としての発展を望んでやみません。

礼を申し上げてお別れのことばといたします。芽木谷やまた山鳴りの聞こえ来る(江田居半)へ芽吹く五馬の谷を通っている、鯛生の思い出が山鳴りのごとく迫ってきます。▽

新しい先生です

- | | | |
|---------|--------|-----|
| 旧任校 | (敬称略) | 新任校 |
| 中津江中 | 河村又一郎 | 津江中 |
| " | 樋口九州男 | " |
| " | 横尾 惟子 | " |
| " | 高木日出勝 | " |
| " | 佐藤 仁蔵 | " |
| " | 原 信幸 | " |
| " | 後藤 典子 | " |
| " | 甲斐 正章 | " |
| 鯛生中 | 其田英二郎 | " |
| " | 長谷部 雅彦 | " |
| " | 高倉 清己 | " |
| " | 切石 里子 | " |
| " | 宮崎 勉 | 川辺小 |
| 五馬中 | 森川 克則 | " |
| 大山小 | 高田 育代 | " |
| 新採用 | 佐藤 美幸 | " |
| " (養教) | 永山 秀樹 | " |
| " (事務職) | 佐藤 恵子 | 丸蔵小 |
| " | 二宮 淳子 | " |
| " | 矢野チズ子 | 鯛生小 |
| " (養教) | 梶原由美子 | " |
| " | 瀬島 恵子 | 津江中 |
| " | 川津 一芳 | " |

さあ！スタート

津江中学校の歴史づくり

津江中学校の建設の経過については、村報を通じてこれまでお知らせしてきましたが、予定どおり二月末にほとんどの工事を完成いたしました。

工事は、本体建築工事を日田市の諫山工務所、機械設備工事は日田市の大日水道設備株式会社、電気工事は九州電気工事株式会社日田営業所がそれぞれ施工、工事費は、この本工事費だけで二億五千三百六十五万円で、財源は国庫補助金が一億五千七百三十九千円、起債八千八百七十万円(うち郵政省簡保資金八千六百五十万円)、両村の分担金七百九十一万一千円になっています。

このほか、これまでに村の単独工事として、バックネットの設置、カーテン取付費まで約七百五十万円、教職員、生徒の机、いす、実験台など校舎の備品等一千七百五十万円(うち給食室等の国庫補助金二百五十八万円)の経費を要しています。

三月にはいって、内部設備備品の搬入、寄宿舎運営についての話し合い、中津江中学校、鯛生中学校の閉校式、両校からの器材の運搬など、学校、教育委員会は全職員を動員して、てんてこまいの状況でした。

とくに、三月二十五・六日の両校の閉校式、二十七・八日の器材の運搬については、ご父兄の方々のご協力により、無事搬入を終えることができましたことを、ここに深く感謝いたします。

今年度は体育館・プール 武道場・教育宿舎を つくります

津江中学校の建設は、五十一年度の用地買収以来、これまで五十二年度に造成工事、そして五十三年度に校舎、寄宿舎の建設等、目まぐるしい三年間でした。四月にはいって、九日に寄宿舎の入寮式、十日に開校式と引続いて入学式を終り、いよいよ津江中学校が発足

教育の殿堂・津江中学校をみる



真新しい机、いすでいざ！

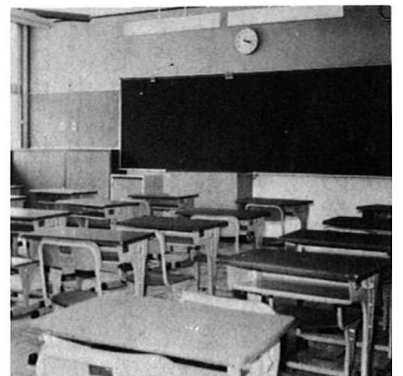

体育館がないので(10月完成予定)まずは屋上で開校式・入学式

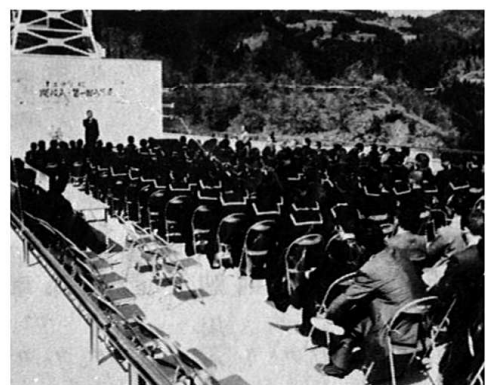

津江中学校校歌

米田貞一作詞
中村八大作曲

- 一 仰げば空に 渡神岳
鯛生の流れ ダム澄みて
緑かがやく わが母校
若き希望の 夢のせて
いざ行かん 津江中われら
- 二 青雲はるか
朝夕学ぶ 新知識
スポーツ文化 花咲きて
力みなぎる わが母校
心豊かに たくましく
いざ伸びん 津江中われら
- 三 咸宜の教え
紅顔汗に まみれつつ
苦楽をともに 友愛の
きずなは強し わが母校
時代をつくる 意気に燃え
いざ立たん 津江中われら
はばたく理想

津江中学校

創立の精神を



教育長
佐藤誠一郎

○いよいよスタートする新中学

中津江中学と鯛生中学が統合されて、新しい津江中学校がスタートすることになりました。正しい名称は、中津江村上津江村中学校組合立津江中学校ということになります。

寄宿舎をもつ新中学は、へき地とはいいながら外観、内容とも、他に抜きん出た中学になりたいものと念願いたしております。

○学校には創立の精神がなくてはならない

学校は村の文化センターであります。地域の人々が挙げて学校をもちあげ、学校に学ぶことがなくてはなりません。

新しい学校の建学の精神は、今後の学校の命運をになうものであります。幕末の日田が生んだ偉人広瀬淡窓先生が、咸宜園を開くにあたり、「敬天」を根本思想とし、「鋭きも鈍きもともに捨てがたし錐と槌とに使いわけなば」の個を生かす教育、「君は川流を汲め我は薪を拾わん」の友愛の情、すべては体で解くの実践哲学、「志は高く身は低く」の家訓の教えなどの「たくましさ」と「豊かな思いやり」を練りあわせた精神は、永遠のものとして光りかがやいております。

人の一生は、少年期になるべく早く、わが人生のデザインをする必要があります。それをある人は「立志」と名づけました。ぼんやりして一生を過ごすか、志を立ててその道をまっしぐらに進むかで人間一生の勝負はきまります。津江中学生のひとりひとりの胸の中に、あかあかと青雲の志が燃えつづけるとともに、一步一步、大地をしっかりとふみしめて一刻一刻に精魂を打ちこむならば、もう何もいうことはありません。

中学生の諸君も、村の方々も、この創立の精神を手をとりあって実践に移す勇気を持つことが最大の責務と信じます。

はしたものの、寄宿舎の運営や内部の設備については、まだまだ不備な点が多く残されています。これから不備な点は、徐々に充実させていきたいと思っています。これまで、ご父兄の皆さんからいろいろな問題が寄せられています。寄宿舎の入寮資格の問題、自宅から通学する生徒の問題、通学途上の交通の問題、寄宿舎生と通学生との間のギャップができませんかという父兄の悩みなど、多くの問題を残しながら発足しました。

整い、これまでの鯛生中、中津江中、両校の輝かしい伝統を受継いで、すばらしい津江中学校の歴史をつくろうと先生方も一丸となって取り組んでいます。しかし、いくらすばらしい校舎、寄宿舎ができて中味がいなければ何にもなりません。よくきくことですが、新しい校舎になると、学力が一時低下すると言われるいます。これらのことを克服していくためには、いろいろな不満もあろうと思いますが、村も一生懸命努力していくつもりです。ご父兄の皆さま方一層のご理解あるご協力をぜひお願いするとともに、村民の方の積極的、建設的なご意見をおきかせいただきたいと思っています。



寄宿舎（青雲寮）には59名の生徒が入ります

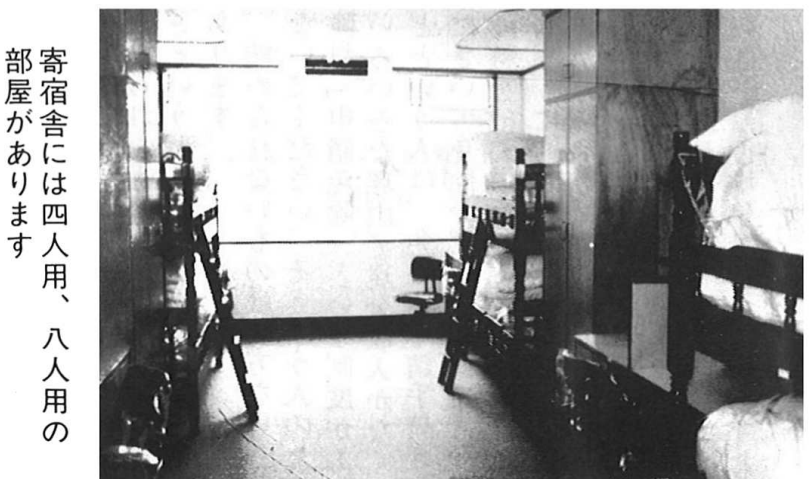

寄宿舎には四人用、八人用の部屋があります

公民館では

受講生を募集しています

公民館定期講座の受講生を別表のとおり募集します。

公民館が開館して8年が過ぎました。公民館活動が活発になるように、今年度もいろいろな事業を計画していますので、みな様方のご協力をお願いします。募集内容は昨年とほぼ同じですが、今年度の概要は次のとおりです。

★長栄学級・65才以上の高令者の学級です。男女は問いません。

★しあわせ学級・60才前後の婦人の学級です。

この2つの学級はレクリエーションや旅行など楽しいものでいっぱいです。

★俳句、生花・編物、料理の各教室・開催日、時間が少し変わっています。

★民謡教室・初心者のためのコースも設けました。

★詩吟教室・今年から川辺、丸蔵、鯛生の三地区で開催することになりました。今まで公民館で開催していたものは第二区公民館で開催します。開催日は別表のとおりですが、月2回のうち1回を地区で、1回を公民館で開催します。

★書道教室・公民館主催ではなく独自に開催(自主開催)する教室です。

これらの他に公民館は行事を開催しますのでふるって受講されますようお願いいたします。詳しいことは回覧の募集要項をご覧ください。

メ切・申込先は次のとおりです。

メ切 5月10日(木)

申込先 中津江村公民館

公民館講座受講生募集一覧

講座名	指導者	開催日	募集人員	開催場所	備考
長栄学級		毎月21日 昼10:00 ～3:00	25	公民館 その他	65才以上の高令者(男・女は問いません)
しあわせ学級		毎月17日 昼10:00 ～3:00	25	公民館 その他	60才前後の婦人
俳句教室	江田 正義氏	第1土曜日 昼2:00 ～5:00	20	公民館	
生花教室	加隈小夜子氏	第2火曜日 昼1:30 ～3:30	20	公民館	
編物教室	矢野しのぶ氏	第2.4火曜日 夜7:30 ～10:00	20	公民館	
料理教室	増田 百枝氏	第2金曜日 昼10:00 ～1:00	20	公民館	
民謡教室 初級コース	松本千鶴香氏	第3木曜日 昼1:30 ～3:00	15	公民館	初心者 コース
民謡教室 上級コース	松本千鶴香氏	第3木曜日 昼3:15 ～4:45	15	公民館	
鯛生 詩吟教室	河村又一郎氏 他	第1.4水曜日 夜7:30 ～10:00	20	鯛生生活 改善センター及び 公民館	第4水曜日 は3教室合 同で開催
丸蔵 詩吟教室	河村又一郎氏 他	第2.4水曜日 夜7:30 ～10:00	20	丸蔵生活 改善センター及び 公民館	
川辺 詩吟教室	河村又一郎氏	第3.4水曜日 夜7:30 ～10:00	20	第二区公 民館及び 公民館	
書道教室	河村又一郎氏	毎月1回 昼1:00 ～3:00	若干名	公民館	自主開催

各講座とも申込者が10名未満の場合は中止することがあります。



◎現況届を出しましたか

国民年金の障害年金、母子(準母子)年金、遺児年金、寡婦年金の受給者は、毎年5月末日までに、国民年金受給権者現況届を役場へ提出することになっています。この現況届は、受給者が引き続き年金を受けられる権利があるかどうかを確認するためにおこなわれる重要なものです。

この現況届を期限までに提出しませんでしたら、九月定期支払分から年金の支払が差しとめられますのでご注意ください。

◎保険料の免除の手続きをご存じですか

国民年金に当然加入したが、保険料が納められないという人はありませんか。国民年金は、決められた保険料を納めていませんと、いざというときに年金が支給されない場合があります。

しかし、納められないものは仕方ないと思いきり、保険料「申請免除」という制度があります。いろいろな理由で現金収入がなくなったなどという人は、免除の申請手続きをしてください。免除が認められれば、その間保険料を納めていなくても、年金は支給されます。この場合、年金の額は少なくなりますが、免除を認められたあとで生活に余裕ができたときに、さかのぼって保険料を納めていけば、普通に納めた人と同じように取り扱われます。

くわしいことは役場年金係までおたずねください。



ホープ！ 期待されると
いう願いの言葉。躍動する
若いエネルギー、ここに…

八所部落 合谷哲夫くん

昭和二十九年生れの二十四才、
昨年の三月に北九州から帰って
きた「テッチちゃん」こと合谷哲
夫くん。色の黒きなら自信があ
りますと、笑いながら身ぶり手
ぶり話してくれました。趣味は
若いのに似合わず職業柄、盆栽
いじりだそうです。職業は農業
兼造園業。
—中津江村について— 僕は根
つからの田舎育ちじゃあるし、
田舎が自分に合うような気がし
ますが、若い人が都会にでてい
かないような環境づくりや、い
い意味での自由な活動ができる
状態にならなければ。また、出
稼にいかなくても、村で仕事が

できるような村独自の事業を期
待します。要するに農業なら農
業で、生活の成り立つ農業の形
態づくりを努力してもらいたい。
—将来は— 自分がつくった庭
をみて、人がぜひつくってくれ
たいわね。という職業人になるこ
と。また、自分の仕事に絶対の
自信をもちたい。庭のことなら
どんな小さな仕事でもしますの
で、ヨロシクお願いします（コ
マーシャルでした）。
—最後に一言— 奮起！ どん
な困難なことでも、このことだ
けはやるべきです。

5月11日から

春の全国交通安全運動

5月11日から20日までの10日間、全国
いっせいに春の全国交通安全運動が繰り
広げられます。

今年の重点目標は、次の3点です。

- ①歩行者および自転車利用者、とくに
子どもと老人の事故防止
- ②自動二輪車および原動機付き自転車
の事故防止
- ③安全運転の確保とシートベルト着用
の推進

昨年1年間の交通事故死者数 8,783人
(全国)のうち3人に1人が歩行者で、
なかでも中学生以下の子どもと60才以上
のお年寄りの多いのが目立っています。

また、自転車および原動機付き自転車
乗車中の死者も前年に比べてそれぞれ増
えており、これらに歩行者を加えたいわ
ゆる「交通弱者」の死者は、4,782を数え、
全体の約半数を占めています。

一方、死亡事故をドライバーの運転管
理の面から見ますと、酒酔い、無免許、
スピード違反の「交通三悪」によるもの
が33%にもものぼっています。

運転者の方は、交通ルールを守り、ゆ
ずり合いの気持ちを忘れないようにしまし
ょう。



しゃっくりが続くのは、つ
らいものです。
しゃっくりは一般には放っ
ておいても自然に直ります。
しかし、中には放っておくと
危険なものもあります。
いつまでも止まらないとき
は内科医へ。子供は小児科に
連れてゆきましょう。
〈しゃっくりが出るのは〉
原因はさまざまです。
次にあげるようなちよ
つとした刺激が加わっ
て、呼吸作用を補助す
る筋肉がけいれんし、
収縮を起こしてしゃっ
くりが出ます。
たとえば熱いものと
か、消化の悪いもの、
アルコールなどの刺激
性のあるものを飲み込
んだときなどです。乳
幼児はミルクを飲んだ
あとなど、ちよつとし
た刺激でも、しゃっくりを
起こすことがあります。

しゃっくりが出たとき



冷水を少しずつ飲む

〈それでも止まらな
いとき〉
冷水を少しずつ、ゆ
っくり飲んでみます。また、首
の後ろの部分をややすと、その
刺激で止まることがあります。
急性伝染病や尿毒症、腹膜
炎、開腹手術後などにしゃっ
くりが起きた場合は、危険な
こともありしますので医師の診
察を受けましょう。

〈乳幼児の場合〉
背中を軽くたたいたり、さ
すったり—あるいは、茶さ
じにちよつと砂糖をつけてな
めかせてみてください。なか
なか止まらないときは、あお
向けに寝かせて、胃の上あた
りに両手をあて、しばらく静
かに軽く押えるように
してみましよう。
〈大きい子供の場合〉
深く息を吸い込んで
そのまま瞬間的に息を
とめさせます。あるいは
は、できるだけ長く舌
を突き出して、しばらく
息を止めさせてみて
ください。また、体を
前かがめて息を止め
させるのも効果があり
ます。

不正けしの撲滅…!

けしには、植えて良いものと悪いものがあります。

昨年も県下で5月から6月にかけて植えて悪いけしが、3,329株も発見され、すべて焼却されました。これらの不正けしは、主に自然に自生したのものや、花が美しいから観賞用に家庭で植えられていたものですが、けしや大麻の栽培はきびしい取締りが行なわれておりますので、あやまちのないよう十分注意してください。

なお、不審なけしを発見されましたら県薬務環境衛生課または最寄りの保健所へ連絡して下さるようご協力をお願いします。

5月10日から愛鳥週間

日本にはおよそ500種の鳥がいます。地球上の鳥は約8,000種といわれていますから、日本には全体の6%がすんでいることとなります。

5月10日から16日は「愛鳥週間」、鳥は公害など環境の変化に敏感で、生息条件がちょっとでも変わると、寄りつかなくなったりします。その意味で鳥が安住できる環境は、そのまま人間にとっても快適な生活環境といえます。

いうならば、鳥は人間にとって生活環境保全のバロメーターなのです。鳥と人間の共存——野鳥保護は、とりもなおさず、わたしたち人間の生活環境保護に直結することをお忘れなく。

ご寄付お礼

さきにご家族をなくした嶋崎トシコ様(下切部落出身、現大分市在住)から、香典返しとして中津江村社会福祉協議会に金一封をいただきました。厚くお礼を申し上げます。

登記所が統合します

大分地方法務局大山出張所における業務(日田郡のうち、大山町及び前津江村の登記事務)は、3月26日から同局日田支局(所在地は日田市淡窓1丁目4番1号)でとり扱います。

林野火災の時期です

春は、ハイキング、ドライブなどの行楽やワラビ狩りなどで、山に入る機会が多くなります。

この時期は空気が乾燥し、落枝や枯草が燃えやすい状態になっていますので、タバコの吸いながらやマッチの投げ捨て、たき火の不始末など、ちょっとした不注意から大きな林野火災を起こす危険があり、林野火災の大半は、毎年この時期に集中して発生しています。

森林は、木材資源として大切であり、国土の保全、水源の確保、自然公園など憩いの場の確保のうえからも、欠かすことのできない貴重なものです。林野火災は、森林を失うばかりでなく、出火すると急速に拡大し、広範囲にわたる火災となる可能性があります。

くれぐれも火の始末に心がけ、林野火災を防ぎましょう。



行政区の変更

今まで本村の行政区は、9つの区に区分されていましたが、4月1日から第5区が同区内の部落の地理的な状況からして分割し、その分割した部落を第5、6区とします。第5区は、木弓、間地、山本1・2、丸蔵の部落となり、第6区は、藤蔵、原1・2、中西1・2の部落となります。したがって、現在の第6区は第7区となり、第7区は第8区に、第8区は第9区に、第9区は第10区に、それぞれ改めて、本村の行政区を10区制にします。

スポーツ傷害保険
早目に加入を

今年もいよいよスポーツシーズンがやってきました。健康にはスポーツはかかせないものですが、ケガなどをすることが多くあります。そこで、もしケガをした時のために、スポーツ傷害保険に加入しましょう。今年度は保険料が多少アップしていますが、いつ加入しても来年3月31日には保険期間が切れますので、早目に加入した方が有利です。

なお、加入する団体は必ず教育委員会を通して加入してください。くわしいことは教育委員会まで。

雑記

幸福になるためには……ある雑誌をめくっているとそんな表題が目についた。○先生との質問形式になっているのだが、最終的には「健康」があつてこそになつていく。

最近のテレビ、雑誌をみると、スポーツ、健康に関連したものがやたらに多い。直接には関係ないのだろうが、スポーツをやっている姿で、洗剤、飲食物、その他いろいろなコマージュをやっている。週刊誌をみても健康という題目のついた文章が多くのもつていられる。それだけ目につきやすいということなのは、密着度が高いことなのだろう。確かにスポーツをやっている悪いという人はいないのだが、グラウンドなどの施設にはあまり目をやらない。空カン、空ビン、タバコの吸いながら、あちこちに散らばっている。スポーツには競技そのもののルールがあると同時に、こんなルールもあるのです。